朝鮮日報

夕刊朝刊合六面

新聞代 壹枚四錢 壹個月八拾錢 參個月貳圓參拾錢 六個月四圓五十五錢 壹個年八圓四十錢 地方必先金
廣告料 五號活字 壹行壹圓 (四號活字 貳圓) 參行以內 ...
發行人 金東成 印刷人 金□元
發行所 朝鮮日報社 京城府堅志洞三十二番地

社說

生存意識에緊張하라!

一

生存意識은 社會文化發達의速度에反映되는것이다 生存意識이緊張되야 生存을爲한努力이旺盛하고 鬪爭이激烈하면할사록 社會文化의發達은그에相應한速度를示하게되는것이오 此에反하야 生存意識이弛緩되야 生存을爲한努力과 아울러鬪爭이沈滯不振하게되면될사록 그만큼 社會文化發達의速度는 低下停頓되는것이다 더욱히 特殊한社會關係에잇서自集團의生存意識이他集團의生存意識에依하야 支配、干涉되는境遇에잇서서는 다만一時的低下停頓에그치지아니하고 반드시破滅 敗亡을免치못하게될것이다 하믈며오늘날多數한民族的集團의生活이 地域的으로區分되야 一定한 地域에서特有한社會生活과社會文化의內容을가지고 各其相應한 生存意識下에 擴充 緊張되여가는途程에잇서 엇더한集團의生存意識이他集團의生存意識에干涉되지아니할수업는必然性의發現이 其極에達한現代에잇서서랴

二

그런데 우리朝鮮人이라는集團의生存意識이他集團의生存意識에干涉을밧게되야 自集團의生存意欲의擴充과 文化發達의努力이 他集團에게阻害 抑壓되는現象에잇는것이事實이다 그러면 우리는緊張된生存意識으로써現下의敗亡 破滅에갓가운 社會生活의擴充乃至社會文化의發達을圖하지아니하면안될것이다

元來사람의生存意識은두方面으로活動하나니 精神的方面―理想的活動―이其一이오 物質的方面―經濟的活動―이其二이다

그런데이두方面의活動이그調和의길을失하고 協調의힘을侵奪되는것은 곳우리의 敗亡과破滅을意味하는것이다

그리면우리의生存意識이緊張되야生存을爲한努力이旺盛하고鬪爭이激烈하면그의相應한發展과向上을보게되려니와그러치못하고 生存意識이弛緩되야 生存을爲한努力과鬪爭이沈滯停頓된다면 반드시敗亡의惡運을免치못할것이昭然한바이다

三

오늘날 우리의生存意識은엇더한意味로보든지 緊張된狀態에잇지아니한것이事實이다

現下朝鮮社會의여러方面의여러가지活動을 一一히들어指摘할것업시 沈滯停頓狀態에陷하지아니하엿는가

만일우리에게 緊張된生存意識이잇다면 엇지目前에展開되여잇는 萬般의不自然한社會組織의改革에汲汲하는努力이보이지아니하며 隨時로 反撥하여오는 여러가지生存上脅威의干涉에對하야 堂堂한彈力을보이지못하는가

우리는生存意識이弛緩되여잇슴이分明하다 自集團의生存發展을爲하는 誠悃과意氣를 正히至誠을時稱이다 그러고모든社會的病弊를改革하기爲하야는 實際的努力을앗기지아니할處地가아닌가

우리는 무엇보다도먼저現實生活을直視하고 이것을解剖檢討하자 그리하야 우리의將來를光輝잇게할만한 最高最善의 目標를定하고 그目標를向하야 突進하는 統一戰線을 作하자 나날이逆運에서逆運으로 疾走하고잇는 現實生活을注視하면 서브틀업슨抗爭 反目 軋轢을 일삼는것이엇지 緊張된生存意識을 가진者의取할 바이랴

不斷히向上과發達로邁進하는世界大勢를展望하면서 온갓醜惡 不自然 陳腐한裝飾되여잇는社會의根本的改革을圖하지아니하는것을 엇지緊張된生存意識을가진者의意氣라하랴

生存意識의緊張度는 社會文化發達에反映되는것이다 緊張된生存意識으로써 新運命開拓의路로進出하자!

맑스氏再組閣方針 絕對多數의强力內閣을樹코자

(나웬發電五日發帝通經由) 再大組閣의勳說을受한獨逸首相「맑스」氏는議會開會前閣員의新候補를發表코자努力하엿스나超然內閣案에는各黨共히不贊同을表明함으로再次組閣은매우困難하게되엿스나如斯히하야政局의安定을得치못할時는近近聯合國大使會議도開催될터임으로獨逸外交上의活動에도不利할지며國內에잇는兩極端者의對等을催促하게되얏슴으로「맑스」氏는尙且努力하야斷念치아니하고四日에도各政黨首領과聯立內閣成立의可能性에關하야一層더熟議를하얏는데反對한바에依하면「맑스」氏의計劃은國黨黨員으로서閣員이아닌政治家中에서二、三名을入閣케하야그리하야「맑스」氏는現與黨인中央、民主、人民三黨外에國黨黨을加한絕對多數로써强力인內閣을樹立하야써現下의重大한內政、外交의問題를處理코자하는中이더라

聯合債務解決在邇 英米財政會議結果

(巴里五日發) 最的確한側에서傳하는바에依하면英蘭銀行은今에米國財界의有力者若干과最近한將來에金貨磅의復活可能性에就하야討議하는中인바滿足한解決에到達할것은無疑하다觀測되며從하야英米協同成立은財政會議가召集되엿스며且聯合國債務問題解決의端緒도되리라觀測되더라

善後會議前途暗澹 雲南督軍의反對通電

(北京六日發) 雲南督軍唐繼堯氏로부터五日段祺瑞氏에게善後會議反對의意를打電하야왓는데其意는民國以來變亂이相繼하야日復紛糾한바今後의改革은國民議會를召集함이아니면不可能하다하엿스며一方唐繼堯의代表인王九齡은아즉就任치아니하고更히二、三有力者는沈默한狀態에잇서善後會議의將來는아즉도波瀾이多하리라觀測되더라

페데랄無電 債券發行中止

(北京六日發) 芳澤公使는五日外交部에對하야「페데랄」無電債券의發行에就하야三井의權利와違背되므로써再次注意를促하엿는데此에依하야爲先外交部는駐米中國公使에對하야「페데랄」無電債券發行中止의旨를傳達하얏더라

日本艦隊歡迎

(桑港五日發) 當地米人은日本練習艦隊의到着을待하야大大的으로歡迎하라準備中이며中央政府도對日好感을煽動하는方針下에軍艦一隻으로써迎하는外에海軍省으로부터將官級에잇는者를歡迎委員長에任命할터이더라

密議要點은 熱海를中心으로 果然무엇

政友會의頻頻會合

(東京電) 伊豆修禪寺菊屋旅館에滯在中인田中義一大將은五日夕刻에熱海町內田信也氏의別莊에滯在中인橫田法相及同町中山別莊에잇는三浦觀樹將軍을訪하고同夜는內田別莊에서宿泊할터이라 小川平吉氏의來訪이잇서서法相과鼎座하야深更까지何事인지密議한바가잇섯더라

貴院改革案其他

(東京電) 橫田法相은六日興津으로西園寺公을訪問하얏스며

教費增額要求는 憲法違反이아니다

(東京電) 政友本黨은議開되는議會에提出할義務教育費國庫負擔法整理法律案은憲法違反이라고政府側의主張에對하야某憲法學者는憲法上政府에豫算發案權이잇는것은勿論이나此에動搖를招來할法律案을提出함은豫算에影響을來케할해는되지아니하니만일反對黨이豫算案을提出하고政府豫算을根底로부터顚覆하는것은憲法違反이라할수잇다그러나政友本黨의提出하라는義務教育費增額案은이러한性質을表示치안코單히政府와意見의相違로서實際問題로하야議會를通過할與否에依하야此法律案의效果가生할것이라解釋하는것이正當하다云云

移管된五學校 今後經營方針

京畿道十四年度豫算은大略諸費共히二割減이며其發表는新舊正月의關係와本年은特히行政整理의影響으로學校移管等事도잇슴으로二月上旬에나될듯하다 移管된京城中學校、龍山中學校、第一高等普通學校、第二高等普通學校、女子高等普通學校의五校經費는從來經費의二割減額한그대로總督府로부터補助를밧게된것인데本年은別로地方費로부터補助할수도업슴으로大略三十萬圓程度로與하는補助金만으로經營하게될터이나갈사록補助도漸次減少될터인즉이다음에는全地方費로써經營치아니하면아니되게되엿이라고當局은語하더라

學校에寄附 門中財產을

南昌義塾의有望

全南潭陽郡南面芝谷里는山間僻地로時代에適應할만한教育機關이無함을一般이遺憾으로생각하든바再昨年四月頃에同里鄭□□氏外數人의發起로南昌義塾을設立하야教育界에가장名望이잇는申泰允氏가講師로就任하야兒童百餘名을敎授하야오든바去年七月頃에積極的으로維持할方針을取하야鄭氏門中所有土地二百餘斗落과鄭寅源氏外六人의私有財產四千圓으로써校舍建築과運動場修繕其他設備外지完備한後私立學校認可를어덧슴으로前途가頗히有望하다더라(光州)

靈光少年劇團 海南에서歡迎

同情金도만엇다

全南靈光郡少年劇團一行은客月二十七日에海南에到着하야當地文化普及會의後援으로三日間을天道敎堂內에서興行하얏는데地方人士의同情金은左와如하다더라

全州基督教人無名氏五圓、木浦申繼東金一封、海南邑大正町無名氏三圓、同壽町無名氏二圓、同三山面平活里無名氏金一封(海南)

羣山에도 日人數增加

羣山府에서昨年末에日本人戶口를調査한結果戶數一七七一戶人口男三七〇八人、女三四一〇人計七一一八人인바再昨年末에比하면戶數에六三、人口에四〇一人이增加하얏다더라

四街郵所區域

全南長城郡北二面四街里에多年宿題인郵便所는同郡北上面郭日學氏의經營으로認可되야客月十六日부터四街里에서業務를開始하엿다함은旣報한바어니와電信、電話、貯金、印紙、切手、郵便物集配、爲替金、年金、恩給等을取扱하는데配達區域은北下、北一、北二四面이라더라(長城)

우리의生活은二重生活이다! 언제나 한겹으로살는지?

投稿歡迎 十四字 五十行 以內要 住所氏名明記

◇한겹으로사라야만할時代를當한우리의生活은二重生活이다 두겹으로사라가면서도면치못한우리는참不幸하다物質上으로나精神上으로나二重의苦痛을免치못할우리의處地이다

왜그러냐하면衣服가튼것도우리는朝鮮사람이니朝鮮衣服만입어야지便하기도하고經濟上도利가될터인데朝鮮옷만입으면事實좀不便할때도잇고또昌皮할때도잇다

◇朝鮮옷을입고或日人사는市街地가튼데로가보면엇지나下待를하는지?下待한다고말할수도업고昌皮스러운모양을當하니外洋服을입고나선다그래洋服만입고나서면제법紳士노릇도할수잇고待接도바들수잇다그러하기때문에朝鮮옷은집에서나입고또朝鮮人끼리個人訪問할때에는朝鮮옷이겟지마는洋服은外出할때나或은公會席이나또는外人訪問할때에업지못할衣服이되엿다그런故로우리는朝鮮옷도洋服도不可不잇서야하겟다

◇飮食도朝鮮飮食만먹고日本飮食이나西洋飮食을먹을줄모르면그도또한困難할때가잇다汽車旅行이나가서、外地觀光이나또는來人을歡待할때에는이런것도한끈이다言語도朝鮮말로만사라가기가참困難하다!英語나中國語도必要하지만爲先日本語부터不可不알어야하겟다日本語도모르면잘사라오면참바보가되여남의입만바라보게된다그러니外國語도배와야할것이다!

◇우리의過歲도또한陰曆과陽曆두가지過歲를하게된다陽曆正月에는社會的過歲를하여야한다年賀狀도써야하고忘年會니新年宴會니가지가지것에出席하여야만하겟다그러나또陰曆正月이되면家庭的으로新年茶禮도지내야하고親戚도찾어다니며拜歲도하여야하겟고兒孩들의옷감도사야하고年長者에게歲拜도하여야하겟고飮食도차려야하겟다이것은다!舊習에서버서나오지못한外닭이니이것이우리의事實形便이다

◇우리의四圍를도라보면참말이와가티二重의生活을하게된것이다우리도速速히엇더한것이든지簡便한生活의方途를차저우리도人生以上에남과가티다시單一한예전生活을光復하여보자어!참우리의二重生活을!(洪川寄稿)

群山局年賀取扱數 十五萬二千三百七枚

群山郵便局에서昨年十二月二十五日外지取扱한年賀郵便은그前보다좀減少되얏는데引受數는十萬八千五百四十七枚、到着數는四萬三千七百六十枚로都合十五萬二千三百七枚라더라(群山)

耐寒練習開始

群山靑年會에서는今月六日午後三時부터群山警察署演武場에서劍柔道의耐寒練習을開始한다더라(群山)

第三夜學演奏 同情金이遝至

慶南晋州郡晋州面飛鳳洞第三夜學校는維持가困難함으로同校學父兄諸氏로組織된後援會主催로去四日午後七時半晋州青年會館에서音樂演奏會를開하고一般에게無料入場을許하야男女觀衆이五六百名에達한大盛況裡에姜均氏의開會辭로閉會 種新舊音樂二十餘種을演奏하고同十時三十分에閉會하엿는데當日에入場하엿든有志로부터左記와如한同情金이잇섯다더라

朴石守、姜岩文、權寧三、權在斗、林明珥、第一夜學校、劉今辰、徐相伯、朴性一、姜周鉉、安鋼善、金壽式、朴鍋成、權沃、裵敏德、吳大氏、宋甲甫、金千壽、朱浩鍋、崔貞衛、李聲守、徐大弘、姜形文、飛鳳洞無名婦人、朴在洙各一圓、金福基二圓、秋成寫眞館金五圓、李現重、梁德見金三圓、尹元洛、梁在涼、金在均、無名氏二人各二圓、黃占得、閔致仲各一圓五十錢、無名氏十八錢、無名氏十五錢、姜又岩五十錢(晋州)

學校設立으로 面民大會

固城郡丁二面에서

慶南固城郡丁二面朴桂春、鄭世弘、崔就祚、李麾□、李孝顏、丁基燮諸氏는當面內에全한教育機關이업슴을極히遺憾으로생각하고右諸氏는一面을代表하야學校設立基本金으로各里有財產家에入及寄附等을募集하기로決議한後去五日에는面民大會를開催하고討議한結果學校設立의件을郡道當局에陳情하기로하엿더라(固城)

東萊青年改革

東萊青年會에서는去三日午前十一時에當地公立普通學校上層에서第六回定期總會를開催하고左의改革案을一致可決한後午後五時에閉會하엿다더라

▲改革案

一、不徹底하고不合理한事幹制度를打破하고合理的하고民衆本位인委員制度를樹立할것

一、在來의會則을全部改定할것

가、改定會則起草委員은如左함 許永鎬 尹炳仁 白光欽

나、右의委員은起草한會則을來月二十五日臨時總會에提出할것

一、總央會所對接하기爲하야委員十三人을推薦할것(東萊)

一直青年總會

新年進行方針決議

平北安東縣一直靑年會에서는去三日에新年賀例로總會를開하고今年의進行方針을討議決定하엿다더라(安東)

釜山鎭少年軍遠足

釜山鎭釜山少年斥候隊에서는客月二十九日早朝에二日間豫定으로東萊仙岩寺에遠足을하얏다더라(釜山)

新義州饑饉救濟 活動을開始

旣報와如히新義州同文俱樂部의主催로發起한朝鮮饑饉新義州救濟會는客月二十九日下午九時에本報新義州支局에서創立總會를開催하고議長獨孤佺氏의司會로發起會幹事田得鉉君의發起趣旨와經過報告가잇슨後委員選擧와事業進行方針을決議하고同十時에閉會하엿스며去二日午後八時에다시委員會를開催하고救濟事業의善後策을討議하고事務分擔에對한事項과役員을改選하엿는데討議事項과事務分擔은如左하다더라

◇討議事項

一、會員募集에着手할것

一、演藝會를來八日부터三日間開演하야饑饉救濟會의趣旨를宣傳하며其收入으로救濟金에補充할것

一、委員金寧俊君代로美利璜君으로하며새로히林亨寬君을增選할것

一、事務所는新灣青年會事務所內로할것

◇事務分擔

委員長高成鎬 財務委員白世爀 庶務委員林亨寬 會員募集委員白浩鎭 田得鉉 獨孤佺 張亨栻 李德用 張晟栻 美利璜(新義州)

採木公司에서 輕便鐵道新設

中國長白縣十三道溝(新乫坡鎭對岸)에잇는採木公司(日中合辦)分局에서는近年休業狀態에陷하엿던바森林界의活氣를따라今年부터角丸材十萬尺締式年年作業할計劃이며此에利用할輕鐵을敷設하기爲하야目下「레루」二萬個를輸入中인데來六月부터起工하야十月外지竣工(十五哩)할豫定이라하며「레루」運搬은三水郡當局에서引受하야地方人民에게配定하엿는데運賃은鐵道入費(仲坪으로新乫坡鎭外지)式이라더라(惠山)

南浦渡船擴張

鎭南浦와越便黃海道楸島間交通은道路가不完全함을따라渡船業도亦是小規模이던바客年九月에信川으로부터楸島間에自動車가開通됨을따라渡船業者는一層擴張하야自動車와貨物을運搬하고자一日二次式楸島에往復하야便宜를圖하고汽船으로一日一次式北倉에往復하기로하엿다는데今般改正한時間表는左와如하다더라

◇鎭南浦發 楸島着◇

午前十一時 同十一時廿分

午後三時 同三時五十分

◇楸島發 鎭南浦着◇

午前十一時卅分 同十一時五十分

午後三時半 同三時五十分

北倉은隨潮時(鎭南浦)

郭山에米穀組合

郭山은元來米穀多產地로有名하나團體의機關이無하야實買와輸出上支障이不無하든바客月三十一日에郭山米穀商組合創立總會를開하고規則通過와役員選擧를行하얏는데理事는金鳳淵、會計는李東□、書記는金成根諸氏로被選되얏다더라(郭山)

普講協會活動

成川中學期成會普講協會에서는去二日午後一時부터成川面事務所內에서幹部會를組織하고各面에役員을派遣할것을決議하고各面에役員을特派하기로하엿는데그의用務는敎育의必要와普成中學의現狀을宣傳하며兼하야維持金籌集을實行할目的인바日割及宣傳員의氏名은如左하다더라

▲一月九日 四佳面 李景熙 李晃均

▲一月九日 崇仁面 崔宗海 金觀鎬

▲同十五日 通仙面 白日昇 羅應紋

▲同九日 雙龍面 洪應奎 李光烈

▲同十日 靈泉面 張仁杰 李國乙

▲同十九日 三德面 元寶中 羅應紋

▲同十四日 天成面 韓正述 崔斗柄

▲同十二日 三興面 金秉濟 金秉德

▲同九日 九龍面 鄭元國 金昌奎

(成川)

黃甲永氏의美意

新年初부터公益熱

平壤府上需里黃甲永氏는今般平壤孤兒院과實林里實林學院의經費에充用하라고去二日에孤兒院에百五十圓、實林學院에五十圓을各各寄付하얏는데右兩院에서는氏의好意를感謝한다더라(平壤)

芹場夜學設立

平安北道博川郡西面芹場洞有志一同은洞內靑年子弟의將來를爲하야昨年十二月一日부터夜學講習等을設立하고敎鞭은同里金秉鳳氏가熱心敎授한다는데學生이三四十名에達한다더라(嶺美)

文藝懸賞集募

平壤東明吟社에서

平壤府梅後里東明吟社에서는今般文藝懸賞募集을한다는데題目은漢詩에는曉鷄、論文에는經濟와敎育에對하야何緩何急을論하라는것이라더라(平壤)

成川에서 幼稚園期成

成川郡基督靑年勉勵會에서는去一日午前十時에敎友懇親會를開催하고幼稚園設立問題에對하야進行할方針을協議한結果期成會를組織하고左와如히役員을選定하야不遠間實行에着手한다더라

委員長朴洪觀 委員崔正寔、邊景煥、劉秉穆、裵弘烈、書記趙泰國 顧問張錫員、朴在淑(成川)

巡回素人劇

黃海道松禾體育會의主催로以來三個星霜에經營의困難으로因하야維持가莫甚한事務를바다서前進할道理가渺然한中더욱同窓劇場을每年設租九石으로借用하얏든바近日에至하야支出할方針이無함으로幹部以下有志諸氏가協議한後設立金을募集하기爲하야巡回班을組織하야가지고左記日程에依하야地方巡回를하엿다더라

客月三十、三十一日 豐川

一月一日 石灘

一月二、三日 殷栗

一月五、六日 長淵

一月七日 水鎬

(松禾)

少年少女歌劇大會盛況

天道敎宣川少年會主催와龍川高麗靑年會、時代日報南市分局、朝鮮日報南市分局、開闢龍川支局의後援인少年少女歌劇大會는去四日에開하엿는바어린少年少女의엿따운舞蹈와「아!無情」이란劇은熱狂的歡迎을受하엿다더라(龍川)

海州學生臨時總會

海州에서京城에留學하는學生으로組織된海州學生親睦會에서는今番冬期休學을利用하야客月三十日午前十一時에海州南旭町正內女學校內에서臨時總會를開催하고會則改定의件을決議하얏다더라(海州)

金牧師의紀念式

大盛況裡에擧行

龍川郡楊市基督教會에서同敎會牧師金龍柱氏의視務二十年紀念式을當地楊市敎會堂에서擧行한다함은이미本報에報道한바어니와다恰客月三十一日에豫定과如히擧行하얏는데參集한觀衆은無慮二千餘名에達하야會堂의內外는人山人海를이루엇는데今番에金美日長老의司會로崔允寶氏의風琴獨奏와金仁淑孃의獨唱이잇슨後多數한紀念品을金牧師에게贈呈하엿다더라(龍川)

◎桂寧邊郡守着任 平安北道의道視學으로視務中이든桂鎭謙氏는今般寧邊郡守로榮轉되여去三日에當地에着任하엿는데新任人事次로本社寧邊支局을訪問하엿다(寧邊)

洪川救濟劇團이 春川에서困境

興行할場所가업서서 발길에줄려지낸다고

客月中에洪川邑市街는大火災로二十餘戶가소燒된後被害者들은雪寒多衝에家屋과若干의過多할糧米及衣類들을에여앗기고飢寒을不堪하야號泣하는慘狀은目不忍見의形便임으로牛星座一行은罹災民을救濟할目的으로各地方을巡行하며新派劇을興行하야費用을除한殘金을寄附하기로하고洪川地方에서九十五圓三十七錢을收合하야洪川商業組合長韓永柱氏에게依賴하고客月二十九日에春川에到着하야當地耶蘇敎會所屬基督靑年會館을米人宣敎師夫羅萬氏로부터借得하야各團體의後援下에서開催하게되엿는데演劇의體裁가敎理에符合지못함이아니라醉酒客들이混入하야場內가不潔하게된다는理由로該敎會任員一同과米人宣敎師들은反對하야該氏는不得已使用을中止식히게되얏슴으로牛星座一行은臨時에困難狀態를當하고更히劇場을唐鋪하야興行으로繼續하고자하얏스나適當한場所가업슴으로寄附는話話하고數十名一行의食費等도出치못하게되야進退維谷의困境을當하얏다더라(春川)

伊平間郵便物 自働車로遞送

江原道伊川平康間郵便物은去二十日부터伊川自働車部自働車로遞送하기로되여地方通信上매우便利하게되엿다더라(伊川)

元山少年少女歌劇

大盛況으로閉會

元山府外와南里幼年主日學校主催로去三日午後七時頃에와南里禮拜堂에서少年少女歌劇會를開催하얏는데觀衆이無慮四百餘名에達하야大盛況을이루엇다더라(元山)

利原社會團體數

咸南利原은비록狹隘한小邑이나文化運動과一般民智의程度는頗히發展되얏는데現在利原邑에잇는社會團體數를列擧하면左와如하다더라

一、宗敎團體 儒敎 天道敎 安息敎 長老敎

二、靑年團體 利原靑年會 利原靑年會聯合會 利原女子靑年會 利原天道敎靑年會 利原基督敎靑年聯合會 利原東村女子靑年會 利原留學生學友會 利原星友會 利原勞働會 利原早起實行會 利原女子講習會 利原農民講習會 利原靑年貯蓄會 利原東鮮貯蓄會 利原勸業社 利原生活改善會 利原運動協會

三、壯年團體 利原郡民大會 利原南門里民會 利原西門里民會 利原校洞里民會 利原商務會 利原婦人協會 利原荷東組合 利原儒林會 利原纖風會 利原天道敎婦人會 利原婦人傳道會(長老敎)

四、어린이團體 利原少年團 利原幼年會 利原幼稚園 利原幼稚園維持會 天道敎「어린이」會 利原幼年主日會(長老敎)(利原)

四日元山市場物價

去四日元山市場物價는左와如하다더라

品名	單位	上品	中品	下品
糯米	一斗	四、三〇	四、一〇	三、九〇
白米	同	三、八〇	三、七〇	三、六〇
피쌀	同	三、六〇	三、五〇	三、四〇
粟米	同	三、四〇	三、三〇	三、二〇
折米	同	二、七〇	二、六〇	二、五〇
大豆	同	二、三〇	二、二〇	二、一〇
小豆	同	三、三〇	三、一〇	三、〇〇
小麥	同	一、八〇	一、六〇	一、四〇
黍米	同	三、二〇	三、一〇	—
薥麥	同	二、九〇	二、六〇	二、四〇
明太	卄尾	九〇	八〇	七〇
鷄卵	一束	三〇	二〇	一五
鷄在來種		六〇	五〇	四〇
鷄改良種		二、五〇	一、八〇	一、二〇
豚在來種		一五、〇〇	一〇、〇〇	八、五〇
豚改良種		二〇、〇〇	一七、五〇	一五、〇〇
牡牛		一三〇、〇〇	一二〇、〇〇	一〇〇、〇〇
牝牛		一〇〇、〇〇	九〇、〇〇	八〇、〇〇

(元山)

農民會館落成式

咸南利原郡西面荷田里에서는時代思潮의移入과一般漁事改善의目的으로里民一同이發起하야農民會를組織하엿는데去二日에同會館落成式을金亨均氏의司會로盛大히擧行한바아름다운女學生의合唱과車光錫氏의祝辭와韓桂鍾氏의答辭가잇슨後萬歲三唱으로無事히閉會하얏다더라(利原)

文川大豆生產高

昨年보다二百餘石減收

咸南文川郡에서生產된昨年度大豆總額은一萬一百三十七石인데旱災로因하야再昨年產額一萬一千一百九十三石에比하면二百五十六石이減收된바此를面別로表示하면左와如하다더라

面名 作付反別 收穫高

新興夜學盛況

金浦郡大串面大陵里는相當한敎育機關이업슬뿐아니라學費關係로學校에入學하지못하는兒童이만흠으로一般은此를遺憾으로여기든바當地有志諸氏의發起로三年前부터夜學會를組織하야會館外지建築하고多數한兒童에게普通學校課程에適當한敎科及簡易實業課程等을敎授하야就學兒童이五十餘名에達한다는데有志金演童氏外三四人이無報酬로自進敎授함으로附近人士들은該氏의熱誠에對하야稱頌이藉藉하고附近各團體及有志로부터物品或은金錢으로同情이遝至한다더라(金浦)

江華青年主催의 救濟劇盛況

饑饉을爲하야노는藝人

江華中央靑年會에서主催한饑饉救濟素人劇大會의第一回는豫定과如히去三日에開하엿는데몰밀듯하는觀衆은定刻前부터滿員을이루어實로空前의盛況을이루엇스며一般有志의뜨거운同情이만히잇섯는데氏名과義捐金額은如左하다더라

無名一圓、金顯鎬二圓、崔錫勳二圓、尹斗炳十圓、金淳泰一圓、崔秉勳五圓、金冕熙五圓、柳仁春一圓、吳商燮五圓、金學濟一圓、金世永二圓、金鳳淳一圓、高學燮二圓、柳錫鉉三圓、尹寅赫二圓、吳銀燮二圓、洪斗燮十五圓、穀物組合五圓、布木商組合五圓、無名一圓、尹達鏞二圓、江華女子靑年會五圓、李中基二圓、李貞淑女史一圓、洪在根一圓、權益成一圓、李東寶一圓、劉相漢一圓、無名銀簪一個、銀耳介一個、郭漢明一圓(江華)

仁川新友懇親會

仁川新友親睦會에서는去三日夜九時부터支那町東興樓에서第一回新年懇親會를開하고會長金合鉉氏의懇親辭와會員中으로부터所感談가잇슨後宴席에나가十分歡喜하다가十二時頃에散會하엿다더라(仁川)

仁川少年에寄贈

慶南東萊郡에本籍을두고方今仁川에滯留中인金友松、李雲團兩氏는今般仁川少年斥候軍에게新年禮物로多數한學用品을寄贈하얏는데同軍에서는兩氏의厚意를感謝한다더라(仁川)

期米

仁川朝米 一月六日

大阪場況

一月六日前場

新春을迎하는大阪初立會는株式筋西筋의賣와地場及朝鮮筋綿絲筋의買進으로三十九圓八十二錢인六十六丁上鞘로發會하야一息엿다가地場筋의賣押으로七十九錢으로少하엿스나各地의不勞와共히無活氣의步調로結局六十七錢에場을止하엿다고

各地發會及止價

	發會價	止價
大阪	三九、八二錢	三九、六七錢
東京	四〇、九九錢	四〇、六三錢
兵庫	三九、四一錢	三九、二二錢
下關	未着	三九、一五錢
桑名	三九、四九錢	三九、八九錢
仁川	三五、八〇錢	三五、九四錢

◇仁川氣配◇

大阪 不變

仁川 三十九圓九十五錢六錄

青陽面正坐里 李台洙

青陽面邑內里 寺田雜貨商店

青陽郡菓子製造所 岡添商店

青陽邑 唐興時計鋪 李文吾

青陽邑 旅人宿 金貞烈

青陽邑 雜貨商 金□□

青陽邑 古川涉

青陽邑 元□常

青陽郡廳 張錫圭

飛鳳面龍川里 李奎應

青陽面校月里 趙忠□

大峙面長 崔欽玉

大峙面光大里 崔鍾聲

青陽郡邑內里 金相洌

青陽面栢川里 尹台勳

青陽郡碧泉里 朴魯東

大峙面農所里 崔柄球

大峙面上甲里 俞暻在

青陽面邑內里 韓興洙

禮山郡郡守 鄭稷謨

青陽面邑內里 南相玉

青陽面邑內里 布木商店主 韓永錫

青陽郡廳 李一□

青陽面邑內里 朴在運

青陽面碧泉里 金世鎬

青陽面正坐里 金允濟

青陽面邑內里 金禹赫

青陽面邑內里 王宗烈

青陽面校月里 尹龍泰

青陽公立普通學校職員一同

青陽面邑內里 田在禧

青陽面碧泉里 閔丙文

京義線車中에서 逮捕된學生二名

사건내용은매우즁대한듯 선천서에인치하고취됴즁

오일밤열시사십삼분 신의주(新義州)를떠나 부산으로가는 특급렬차안에서 현재복경 륭학중 인황웅년(黃雄年)(二○)과평북선천군 흥생리후정(平北宣川出生 李弘正)(二九)두사람을 신의주형사가데포하엿는데 그두사람은모다중국옷을거칫은모중대범인인듯하다고 선천 경찰서(宣川署)에 인치취됴중이며 그들이가진츠렁크는두개도 압수하야 됴사중이라더라

高山鎭敎友들 駐在所를非難

의연금도못보게하고 밤례배도못보게한다

평북강계군 고산진(平北江界郡高山鎭)교회는 지금부터십여년전에본교회장로신영호(申永浩)김도준(金道俊)량씨가 열심전도한결과 지금은 신도가배오십여명에 달하얏는데 사년전에례배당이 협착함으로 일반교우들은열심으로 연보와 힘을다하여 와가(瓦家) 다섯간을 건축하엿스나본시 빈한한 신자들임으로 나중에는불신자에게 빼여원의채무를지고 아직도 여력이업서 시찬보도못하고 또는 완전히수리도못함으로 항상 교인들은근심으로지내든바 작년음력십월초순에 본교회사경회를 본례배당내에 개최하고삼일간 자미잇게사경하든중 마지막날은 본교회부채와 례배당수리비로 연조한금액이백여원에달함으로 일반제직은물론이오 교우들까지도 다 깃버하며찬송을하엿는데 뜻밧게 디방경관주재소에서 목사를 호출하야 여러가지로취됴를한후에의연금 모집을 금지함으로 아즉까지 한푼도연보를수집하지 못하게되야 일반 제직은부채에 졸려근심이 막심하며 또는노교회는 국경이니 밤례배는허가업시는 절대로 모히지못하게함으로 일반교우들은 주재소의무리함을비난한다더라(강계)

巨濟漁業組合 官選組合長反對

일반조합원이격렬운동

경남 거재도(巨濟島) 어업조합(漁業組合)에서는 조합원 일동이 년전부터 도텽(道廳)에서임명한 조합장인 통영(統營)군수에게 대하야 만흔불평을 품고 도텽에서 조합장을 선출하는것은 일반 조합원에게 막대한 수치라고 하야 그중간에 무한한 파란이일어나 문데가 점점격렬하든중작년 십이월 십칠일에전긔군수가 퇴임을당하는 동시조합장도내노케 됨으로 일반

조합원과 총대(總代)들이모히여 경남도지사(道知事)에게이번의 후임조합장은 총대회에서선거하겟다고뎐보를첫는데하등의 회답이업고 동이십삼일에돌연히 도텽으로부터 통영군속일본사람 대림복부(大林福夫)로조합장을 임명하엿다는통지가조합에 도착하얏슴으로 조합원일동은 크게분개하야 동조합회의실에서 조합원비상회(非常會)를 개최하고신임

조합장은 통영군속으로 조합구역밧게 거주하야 조합의 사정을알지못할뿐더러 또조합의 근본뎍정신과는배치되는바인즉 조합에 대하야막대한수치와 장해가잇겟다는설명을동과한후만장일치로 각총대에게 경고문을 발송하야 조합장을 개선할것과 동이십오일이내로총대로부터개선에 대한상당한 수속이업스면 곳조합원대회를개최하야다시

선후책을 강구할것을결의한후위원으로하송원(河鍾源)씨외오인을선뎡하야각총대에게 경고문을보내고자할지음에당디 경찰서 에서는 불온하다는리유로 서류발부를금지함으로 일반은더욱 불평이 격렬한중각총대들이 개선의도건을 실행하고자 총대회를 개최하기를 조합장에게청구하얏스나 조합장은 청구한회는열지아니하고

동삼십일 경에데십삼회 통상회를 개최하얏는바 참석한 총대일동이 조합장대림에게 청구한총대회는 엇지하야 열지아니하얏느냐고 물은즉 대림은 는도텽의 명령으로조합장이 되얏슨즉 조합장개선문데는 도뎌히될수업는 일이라고 대답한후 여러가지 복잡한의안은 다음날로밀고감사(監事)를선거함으로 회를마치엿는데동오후

구시경에 당디벽성려관(碧城旅館) 안에서 총대일동이 모히여 동의한결과 본조합총대일동은 조합장을 개선하기위하야 일치협력할것과 진정위원을 김준수(金準洙)신긔현(辛璣鉉) 량씨로 선뎡하야당국자의 량해를엇되 그경비는 총대일동이연대의책임을 부담할것을 결의하얏는데 비밀히 이소식을 들은대림은 그이튼날새벽부터 비공식으로총대를

한사람식 불러서괴피한 행동으로 이결의를 취소하라고 강경하고 또총대들이잇는려관으로차저다니며 애걸하얏는데 이에대하야 총대중감사된면장면서긔등은 군속에게친절히하야자긔의디위를 표단히하자는목뎍으로 다소간동정을표함으로일반조합원들은 대단히분개하야 더욱더욱굿세게반항할터이라더라(거제)

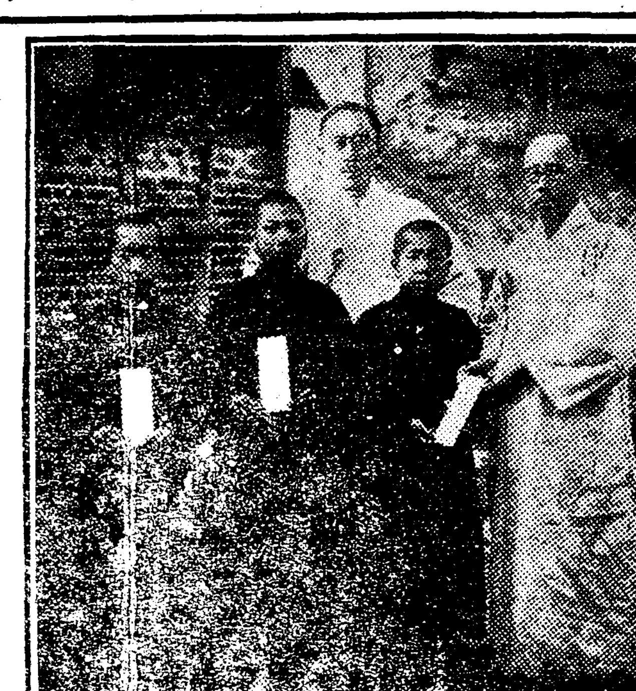

◇제손으로짠옷을입은고아──삼일운동(三一運動)이잇슨이래 오긍선(吳兢善)김일선(金一善)등제씨의발긔로 조직된 경성보육원(京城保育院)에 수용된고아(孤兒)가지금에 륙십여명에 이르는바 그중에는 흔히 륙칠세의 어린애가드러가 칠팔세이상 도망을 하다가 이제는 감화되야 그곳에잇는직조긔계를사서 옷감을짜아 자긔의의복을 지어입게 되얏다한다(사진은 자긔가짜은옷감으로 옷을 지어입은 세고아)

群山靑年會主催 饑饉救濟巡劇

고청에서삼일동안 대성황을이루엇다

금년의수재, 한재, 충재등으로각디에서우는 수백만의 동포가긔근에쌔저 도로에 방황한다함은각디방의 통신을통하야 자세히아는바이지마는 그중에도 전북군산(全北群山)디방의지독한재는 가련한형데를 더욱참혹한구렁으로몰어넛코말엇다

그리하야 주린창자를움켜집고군산시장(群山市場)과부근연변(附近沿邊)으로모아드는 비참참혹한 그현상을본 군산청년회(群山靑年會)에서는그들의데일급한 주택건축공급(住宅建築供給)에한도움이 될가하는방향으로 리재동포공동 주택건축긔성회(罹災同胞共同住宅建築期成會)를조직하고 전조선동포에게 뜨거운동정을구코저 디방순회 련쇄극대(地方巡廻連鎖劇隊)를

조직하야 대장김광원(金光源)씨인솔하에 각디로순회하든바 지난이십일일에는고성(固城)에와서 당디청년회와 동아, 조선, 시대세지분국의후원으로 청년회관(靑年會舘)안에서삼일동안을 흥행한바 대성황의수입은 전부그곳청년회에서 경영하는청년학원(靑年學院)에다기부(寄附)하엿다더라(고성)

不完全한 靈武驛

설비도말아니오 불친절도심하다

함남홍원군(咸南洪原郡) 령무역(靈武驛)은 남으로 명례소산인해안이오 북으로는 농작물이수출되며 동에는북청 서에는홍원읍이잇슴으로 승객과 화물이빈번하야 긔차의발착시간과 설비가현금상태로 잇서서는 여러가지불편이 십암으로 령무번영회에서는진정서(陳情書)도데출하고 대표가

렬도당국 에가서교섭한일이잇다함은 이미본보에 보도한바어니와 령무역은 사오평에 지나지못하는대합실(待合室)로승객을 수용치못하야 찬바람이 분다든지 비와 눈이올째는승객들은 대합실밧게서 비와눈을맛게되야 참견되기 어려울디경인데 게다가역원과

친한사람 들은역원실에들어가서지나는바일반승객들은감정이심한중지난일일오후네시이십분에는 남행차로퇴조역(退潮驛)까지가고자하는 승객한사람이퇴조표사기를원하얏스나시간이갓가워옴도불구하고다른일에만덤비고표를팔지아니함으로다시표팔기를 요구하는 동시에서로말이

오고가고 하다가표파는조선인 역원은 불친절한어도로표를안판다고 출찰구(出札口)를다치고 말엇다가 결국은붓그러운낫으로 표는팔엇는데 역원이제마음에만 들리면 표를아니파는규측도 잇느냐고 동역에모히엇든 사람들은 비난이심하얏다더라(홍원)

能率問題가理由

긔계설비와견으로품삯을내리엇다는대창직물 大昌織物女工罷業續報

석간긔보=시내냉동(冷洞)칠번디 대창직물부여주식회사(大昌織物株式會社) 공장=석간에 대창무역주식회사 공장이라한은 오긔이엇는데 내용인즉 두회사가 가튼대창의 상호를갓고 사장도 두회사가 다 백락원(白樂元)씨인 관계상 오뎐이된 것이다=의 녀직공들이 공전이적다하야 동맹파공을하얏다 함은 긔보한바이어니와 이제그상보를듯건대 본시이회사는 대창무역주식회사의 경영으로 대정칠년에 창설하얏다가

외국물품 의수입이 며칠항을 이루어서 자연히문을다치게되엿다가 다행히 작년에사치품세가 실시되자 조선안에서 비단을짯면 리가남겟다하야 이번에는 대창무역의손을떠나 따로히 대창직물 주식회사를 조직하야 작년구월부터 권에사용하든남녀직공구십여인을다시불러쓰든터인데본시대정칠년에개업을 할때에는 긔계의설비가불완전하야 한사람의 직공이한필의비단을짯는데는십여일식걸리엇스나 이번에 주식회사가된뒤로는긔계의설비가완전하야한로에 한필을짯게되얏슴으로 회사편에서는 자연전보다 공전을나리게된것이라한다 한편 직공편에서는 전보다품삭이 적다는덤에만불만을품어마츰내직조부에잇는녀직공

사십인이 결의를하고김경은(金敬恩)이라는 녀자를대표로뽑아 오일밤에 동맹파공을회사편에통고한것인데 륙일아츰에는 전부공장에 가지아니하얏스나 오후부터 다시출근하는면회분자가 만하십사인만이 태도를여전히 강경히갓는중 이라는대 회사편에서는직공을 안유식히는중임으로 불일간 해결될것갓다더라

誠是意外라고 다른회사보다

뛰여나게더줄수는업다

大昌織物事務 李鳳鍾氏談

『이번파공문데는 너무나 의외이엇습니다 결코지금 주는공전이 적은것이 아니올시다 처음에회사를개시할때에 각방면으로공전의표준을연구조사하야상당히제정을한것이니 조금이라도 남의공장보다 박한덤이라도 잇스면 다시할말슴도업시무요구이든지 감수하겟스나 지금 현재로는 남에게뛰어나게 더줄수는 업스니 다만직공들이 잘생각하야 회사의 성의를 알아주기를 바랍니다』하더라

間島에 通俗講座

한달에두번식 일반에게공개

간도룡정촌(間島龍井村)에잇는 신문사 학교 상업계할것업시삼십여명이 지난삼십일 오후네시부터 시내조선식당에 회집하야 망년회(忘年會)를 개최하엿는데 대본보지국장김정긔(金正琪)씨의간단하고도의미깁흔지난해의 소감담이잇슨후다시새해에할바 모든사업 방면에 대한말이잇자 이어서 정사빈(鄭士斌)씨로부터 지난여름부터 계획중이든 통속강좌(通俗講座)에 대한설명이 잇슨후에 다시긔초한초안을랑독하야 회중에 필요여부를무른때 만장일치로 설치하기로가결 하엿는데 동강좌는일반 빈민과 또는무식계급을 표준으로하야 극히간이하고도 평범한말로 사회각방면에대한 새로운소식을 들려줄터이라하며 매월 데이토요, 데사토요의 량일을리용하야 시내공회당에서 열터인바 장소의관계와 다소경비를유지키위하야 청강료 오전식징수하야 실비에보충하기로 결뎡하고 동밤시에 산회하엿는데 동강좌의조직과 데일회에 출연할연사급간사는아래와갓다더라(간도)

▲言論班金斗植▲外事班鮮于日▲時事班未定▲地方班金正琪▲學藝欄(鄭重燮金東燮)▲奇事異聞未定▲物價時直李容碩▲自由鐘未定▲唱歌詩謌班未定▲人事欄未定▲廣告部鄭士斌▲主婦欄鄭淑婉▲小說班安溶浩▲雷聲電光〃和洙▲疑問▲金剛俠▲學界消息李寅永▲商界財况未定▲農村紹介崔斗南▲醉事鑑士紙金正琪

祝賀捐補로

로동동포에주어

신의주 데일례배당(新義州第一禮拜堂)에서는 지난달이십오일크리스마쓰를 축하하는 동시에 연보(捐補)한금액으로써빈민을 구조하는목뎍으로부내공동숙박소(府內共同宿泊所)에잇는먹을것업는로동자에게좁쌀두말과 도야지고기 열다섯근을주엇는데 궁띠에시하는 그의사십여명은 감사함을 마지안는다더라(신의주)

雄辯會에寄贈

인천에서

오일인천소년소녀웅변대회의경과는석간긔보와 가티 성황으로마치엇는데당디유지로부터아래와가튼긔증이또잇섯다

△李彰文金一圓△李寂夏金一圓△沈能德金貳圓『昨報唯一商會員鶴書、權相谷三圓의谷字는誤植이기玆에訂正함』

말성만튼 共信社의紛糾

경찰당국의됴뎡으로 일만팔천원에일단락

진남포(鎭南浦)압자회사공신사(共信社)가 당국의 간섭으로업무중지를 당한후 그회사호(號)상(雙)량부 팔천여명 부원니일어나서 이미내인 입부금과보금을 돌려달라하야 오래전부터부원과 사원간에 분규가일어나 일반사회에주목을끌게까지 되엇섯스나 그후진남포 각단데대표자로조직된그분규의중재를 목뎍으로한 토의회의 간독한

됴뎡으로 그회사팔천여명부원들이 회수할권리금액 사만일천칠백원중에서이만일천칠백원은 면제하기로하고 사원측에서도 이만원만은 속히반환하도록진력하겟다하야쌍방의타협으로 문데가 일시진정되엇섯스나 그후사원간의 의사가일치치못하야 약속한 긔일십월말일까지에 그금액을 반환치못하야마츰내경찰의 간섭까지 밧게되여 공긔가

매우불온 하게되엿슬뿐 아니라령목서장(鈴木署長)이퇴직하고일본으로도라갈째에사원대표와기타부원회대표외에도의회간부들을소집하고 그째까지에수합된일만칠천여원중에서지사팔개소에반환할보증금사천여원을 제한외에는 일반부원들에게 반환하여주게 하라하야부원회 대표자들은 처음이만원의약속한신의를

저바릴뿐 아니라공공한 부원대회의 결의를 무시한다고 분긔하야최후의해결책을강구한다함은 본보에이미 보도한바어니와 그후부원회대표자들은 그일에 직접 간섭자인 근석(近石)보안계 주임을 경찰서로방문하고 루차강경히 교섭하엿스나 그날까지수합된 일만팔천원외에는당국으로서도다시더간섭할자신이 업다하야 마츰내일만팔천원으로

오래동안 말썽만튼량방의분규가 일단락을짓게 되엿다는데 반환금의 지불은래십일부터 시작하야 삼월말일까지에 평안남북도황해도범로각차례를 쫏차해결할터이라더라(진남포)

沃川의竊盜

충북옥천역전(忠北沃川驛前)잡화상 황일하(黃一河)의상뎜에는 지난십이월삼십일일밤에 도적이 드러가서 당녹광목을 훔쳐갓다는데 그자세한 말을듯건대 그날밤에는 뎜주외의 여섯사람이 자든중밤한시쯤되며 뎜방안에서 무슨소리가 나기로 이상히여기엇스나, 쥐의작난으로 알고무심히 잠이들어자든바 그이튼날 여섯시경의 잠자든사람이 장근문이 열렷슴으로즉시상뎜안을 자세히됴사하여본즉천긔 광목두필과 당목세필이업서젓슴으로 곳 경찰서에 고발하여 방금범인을 데포코자 비밀히 됴사중이라고 (옥천)

茌子公普 位置爭奪戰

남북량파가격렬하다

전남무안군(務安郡)암자공립보통학교(茌子公普校)위치문데는 작년봄이래로 수십차이나 면민대회를 개최하고 토의한결과대긔리(大機里)는동도의서편에잇서교통이 불편함으로 동도의동편진리(鎭里)로결뎡되엿섯는데 당시군수김동우(金東祐)씨가면민대회의 결의를무시하고 통학하지도못할군도(群島)까지합하야 의중앙이라고하야 대긔리로 결뎡하고 공사비 일만팔백원으로 목포(木浦)일본사람석천(石川)에게락찰되야 작년십일월 이십오일부터 공사준비에 착수하야 일이학년급 교실과다와 변소긔디를 모다닥거노핫는데 돌연히 동도남북의 당파가생기여 학교위치를격렬히 쟁탈함으로 군당국에서 할수업시공사를 중지하야오는 십일까지연긔하고 선후책을강구하는 중인데 그해결이 엇더케 될는지일반 면민은불안중에잇다더라(함평)

시골뜨기 獸皮商

눈뜨고서 물건을일헛다

경상북도 례천군례천면 려계리(慶北醴泉郡醴泉面麗溪里)사백칠번디 수피(獸皮)장사 김성룡(金聖龍)은륙일밤다섯시반경에 고향에서『삵』의껍데기 오십개를가지고 경성역에도착하자 엇더한자 네명이나타나 그껍질을살터이니 가티가자고 시내가회동(嘉會洞)일백사십일번디 정원식(鄭元植)의 음식뎜까지 가서 술을먹은후 가방하나를 보히며 돈은이속에드럿스니모물을먼저내라고한후 우물주물하다가 돈도아니주고 모물만쌔아서 가지고다라낫슴으로 피해자 김성룡은이사유를종로서에고발하얏다더라

公州儒林憤慨

금헌선생위패문데로

공주반포면(公州反浦面)에잇는 동학사(東鶴寺)는단종대왕위패(端宗大王位牌)와륙신(六臣)외에려말충신정포은(鄭圃隱)리목은(李牧隱) 길야은(吉冶隱)선생을 제향하는 곳인바 이제로부터 삼백여년전에 금헌류방택(琴軒柳方澤) 선생을 부향하야오든중 도유사송인헌(宋仁憲)이란사람은 엇더한심사인지는 알수업스나 작년십이월십오일에류금헌선생의위패(位牌)를출향(黜享)하고 묘(廟)전에세운 모든명현의 사적을긔록한석비(石碑)를거적으로가리엿는데 이것을본 류선생의 자손칠팔백명이 경향을물론하고 설치하기로하야 공주향교에서 통문까지 돌리고 유림들을 만히소집하야 성토를하느니 처벌을하느니 목하매우분개하야 써드는중이라더라(공주)

美人잇는房을 엿보다가잡혀

일뎡한주소와직업이업는로창근(魯昌根)(二六)은 오일밤 시내청진동(淸進洞) 사십번디 김인섭(金仁燮)의집에 무단히 드러가 임간난(任干蘭)(三三)이라는미인의방으로 드러가다가 발각되야 가택침입죄로 종로서에 검속되얏다더라

安鶴水利 組合員의不平

수확을가지고는조합비를 지불하기가어렵다는리유

함남안변군 안학수리조합(咸南安邊郡安鶴水利組合)에서경영하는수리공사는 재작년에 비로소준공되얏는데 몽리구역(蒙利區域)은 학성면으로부터안도면(安道面)까지인바준공된 첫해에는 모(秧)내일째가 지낫슴으로 디주의손해가적지 안헛고 재작년분에는 장마로인하야인수구(引水口)가 문허졋슴으로의외에 큰금액을 소비하게되야 역시손해가잇섯든바 작년에는 별반재해가 업서서농작물이 잘되얏스나 디주에게 대하야는조합비가 과다하야 수입으로서 지출을상쇄하기가 어렵다고불평이 비등하다는데 그리유는식은에서차입한공비에리식도갑기가 어려울뿐아니라 조합장(組合長)으로부터리사(理事)기수(技手)서긔(書記)등의급료가 팔십원으로 부터이백원까지 잇고기타 평의원들까지 월리미만되는곳에 가드래도 출장비를사원식 지불하는바 일반디주들은 조합직원의 감원과급료를 줄이기를바란다더라(안변)

南浦의蹴球戰

진남포(鎭南浦)삼화로동청년회(三和勞動靑年會)축구부(蹴球部)와룡강군(龍岡郡)삼화면(三和面) 삼화신용청년회(三和信用靑年會)의축구전은 지난삼십일오후 세시반부터그곳 공설운동장에 열리엇슨데 당각권무컨구름가티 모혀드러 수백명관중이 포위된가운데 엠파이한명희(韓明熙)군의 주심하에 맹호가튼량군의 견투가시작되여 흔던농디의 백열뎍 전투를두시간이나넘어계속한후 다섯시사십분에폐회하엿는데긔권은 칠대일로 삼화로동청년이 승리하엿다더라(진남포)

鄭世弘君의熱誠

단독으로교육에진력

경남고성군하이면덕명리(固城郡下二面德明里) 사설학술강습회(私設學術講習會)는 설립한지 우금십년이되엿는데 그동안리민의 경영으로 교원을고빙하야 배호고자하는 근동자데를가르쳐오든중 재작년일월부터 경비관계로 폐지할디경에 이른것을 동리 정세홍(鄭世弘)군은 극히유감으로생각하고 즉시독단으로 무료로교수를 자원하야 우금이년동안을 하로가티교수하는중이라는데 근동 일반인사는 정군의열성을 칭송한다더라(삼천포)

배속에이상한피

수술하고끄냇다

원산부남산동(元山府南山洞)구번디구경렬(具慶烈)(二四)이라는녀자는 지금으로부터 약삼십년전에배속에 무슨뭉치하나가 생기여 일년에한번식 커젓다 적어젓다하며 항상배가압허 고통으로지내든중 지난이일에 시내산제동(山祭洞)구세병원(救世病院)에입원하야 수술을바든결과 의외에 무슨뭉치하나를 끄내엿는데 그뭉치는사람의 머리털과 손고그안에는니와 머리와갓흔둥이잇서중량이약다섯근이나된다는데 그병원에서는 리상히 여기여그것을보관중이라더라(원산)

公會堂에 헛불騷動

굴뚝에서 검정이부터서

작륙일오후일곱시사십분경에시내장곡천뎡(長谷川町) 공회당(公會堂)에서불이일어낫다하야 이급보를접한 소관 본뎡경찰서에서는당직하든경관이 크게놀내여서 남원을 비상소집하는 동시에 남대문 소방대에서는 소방자동차를사오대식급히몰아서현장에달려가본즉 불이낫다든 공회당에는뎐등불이반작일뿐이오아모러치도 아니함으로 몹시긴장하엿든소방수의 얼골에는 다시금의심스러운웃음을금치못하고도리여 그공회당식당에서 편안히음식을사먹고 잇든손님들은 소방대가오는바람에 놀내여 밧갓흐로뛰여나오는능내종에는일장우숨판이버려진사실이잇섯다는데이제그내용을들으면마츰불을째든식당의굴둑(煙突)에서불길이 검정(煤灰)에부터서 바람에날리는것을 이웃사람이 보고 즉시경찰서에 뎐화를 걸엇슴으로 그와가티한참동안헛소동을이르킨것이라더라

姦夫嫌疑者 독고로찍어

중상식혀

고양군룡강면도화동(高陽郡龍江面桃花洞)삼십일번디에서 술장사하는권봉안(權奉安)(三五)은 지난이일밤에 그안해배순산(裵順産)(二三)과가튼동리 이십오번디에사는 정재종(鄭在鍾)(四○)등두명을 독고로찍어서 중상을 당하게한후 즉시 소관룡산서에 인치되야 취됴를밧는중 이라는데 원인은배순산과 정재종과간통하얏다는소문을듯고질투하는 마음에 그가튼폭행을 한것이라더라(고양)

復興된 眞池靑年會

신입간부들의열성으로 유치원과야학교를설립

평남선(平南線)진지동(眞池洞)에는 지금으로부터 다섯해전에 뜻잇는 청년들이 모히여 수양(修養)청년회를조직하고한때에는그동내에 중견이 되엿섯스나 그후점점 열이식어서 유야무야중에 존재조차희미하게 되여그동내인사들은물론이오일반사회에서까지

매우유감 으로녀기든바 수일전에 어느그동리모모뜻잇는청년들의 발긔로그회를 다시부흥케한후임원을선거부개선하엿다는데신임된그회의간부들은일치협력하야 부대한금일사회를 하로밧비 개조하고저 물질로정신으로 각각가능한도의것을 그회의사업을위하야바치기 위선 그동리수백명 무교육농청년의 지식계발을위하야 머규모의 상설야학교를

설치하고 저방금계획중인바느저도음력정월상순에는개학할터이라하며 또명년봄부터는 우리사회의 데이세주인공들이될일반어린이들의 교양을 위하야완전한 유치원하나를 그회에서경영하기로결뎡하고간부들은그여러가지준비에 매우 분망중이라는데 새로선뎡된 원임들의씨명은아래와갓다더라

會長金豊淡、副會長金啓鏞、總務宋仁興、書記金承一、金相燮、理事金尙儀、體育部長金東烈、智育部長康秉鉉、社交部長金在組、音樂部長金鳳燮諸氏(진남포)

宗廟前柴場

부근주민이반대

일긔가치워짐을조차시내에나무장사가 각처에서 모도혀드러 일뎡한 시장만으로는 도저히 관부수용할길이업서서 림시로 종로통(鍾路通)삼뎡목종묘(宗廟)대문압들에다가 시탄장의 모힘을허하얏더니 부근주민들은 비록리왕가의권세가쇄퇴하얏다할지라도 오백년동안조선을 다스리든력대의 데왕을 제사하는종묘압들에 우마의 똥오줌을흘리며 시탄의장이 버러지게하는것은참아 못볼일이라하야 시장을버리지안케하자는 진정서를리왕직과 리강공뎌와 종로서에데출하얏는데 종로서에서는 즉시시장을버리지안케한다고언명하얏다더라

반찬가가窃盜

종로서에잡혀

고양군한지면 왕십리(高陽郡漢芝面往十里) 일백삼십오번디에사는 임석창(任石昌)(三二)은 륙일밤시내종로통삼뎡목엇더한반찬가가에서 몽여젓머리를 훔치다가종로서에 잡히엇다더라

時局을標榜한 覆面强盜

통영에두명출현

지난십이월이십구일오후십일시경통영신뎡(統營新町)창원 (昌原)집이라는집에남자의업는틈을타서 검은옷을입고 수건과방한모로낫을가린강도두명이들어와서 시국을표방하고 단도를보이며돈을내이라하야현금십구원을쌔아서가지고도주하엿다는데 이를탐지한 경찰은 극비밀리에 활동중이라더라(통영)

農民과生徒의 쌋뜻한동정금

박천군덕안면(博川郡德安面)배다리 농촌에서는 긔근동포를구제하는 한보탬에써 달나는뜻으로 자긔네의 가난한도 불구하고 한술기 동정의눈물로 구제금이 십칠원칠십오전을 모아본사안주지국을 것치어 본사로보냇다는데 이제돈내인곳과 금액을소개하면다음과갓다더라(안주)

博川郡德安面倍多里『마드리』契三圓▲同上農民一同十八圓十五錢▲同上德明學校生徒一同六圓六十錢

開城幼年生徒

긔근동포에게동정금

작년십이월 이십칠일 개성(開城) 시내중앙례배당에서네곳교회안에잇는 유년주일학교가 련합하야 구주성탄축하식을 거행하야일반에게만흔감동과미와감분으로 원만히 폐회하얏다는데 당시수입금중이십원을긔근동포에게 전하야 달라고본사개성지국에의뢰하얏다는데 일반인사는 그들의정의를 칭송한다더라(개성)

光州私立普校

아동극을주최

광주(光州)사립보통학교 (私立普通學校)에서는 설립한이래의경과와현재의와장래를일반에게하소하기위하야오는십일일일량일간 오후여섯시부터 동교강당에서아동극대회(兒童劇大會)를 개최한다는데 당일에는 당디녀자청년회(女子靑年會)에서와공립보통학교(公立普通學校)와서방보교(瑞防普校)에서도동정극을출연하리라하며일반인사는만히오기를바란다더라(광주)

崔秉浩氏의美擧

빌어먹는아이를 친딸가티기른다

목포동남뎡(木浦湖南町)길가에 지난이십구일밤 여덜시쯤 되야 엇던 오륙세가량된 빌어먹는계집아이하나가 춥고 배곱흔것을 견듸지못하야 거의 죽게된것을 양동(陽洞)일사번디 최병호(崔秉浩)씨가보고 불상히 여기여 자긔집으로 다리고가서 유식과약을먹이어 생명을구한후에 자긔의친딸가티 양육함으로 일반은칭송한다더라(목포)

義州에粟米窃盜

신의주초음뎡(新義州初音町)이십사번디에 본적을두고 의주청내에 와서로동하는박찬호(朴贊浩)(二二)라는자는지난이십팔일오후구시십오분경에 술이 대취하야가지고 동군의주면구성동(義州郡義州面舊城洞)삼십일번디 김원상(金元祥)의집에침입하야대안토방에싸노흔좁쌀(粟)서말을 훔쳐가지고 나가다가 김원상의발견한바되야 좁쌀을 내버리고도망하고자 하는것을 한참동안 격투한결과 겨우잡아서 주재소형사에게인도하얏다고 (의주)

沃溝에窃盜頻頻

갑자년은 모진흉년인중에도 삼남디방은 우심히 한재의피해가만흔곳으로 도모지수확이 업서서사람마다 먹을것을 걱정하는한숨소리가날로 놉하가서 궁촌에들어가면 슬품과울음으로 주린배를죽어참고어린자식들의철모르는 고밥달라는 소리에가슴에소름이쥐치며 뜨거운눈물을금치못하는 현상이다『속담에사흘굶어 도적질아니할놈업다는 말도 잇지마는요사히옥구에는여긔저긔서도적마젓다는소문이만히들린다 호남선(湖南線)디경역(地境驛)에서삼사일동안에 두번이나도적을마젓다함은이미보도하얏거니와 며칠이지나지아니하야 지난달이십팔일밤에도옥구군미면산월리(沃溝郡米面山月里)리치서(李致西)의집에서버두가마니와봉지당배다섯갑을훔쳐갓다하며또그날밤에동면보덕리한장석(同面寶德里韓長錫)의집에서현미(玄米)세가마니를옴쳐갓다는데 장차봄에는 엇더케될가하야일반이걱정하는소리가날로놉하간다더라(옥구)

筏橋에阿片犯

전남보성군벌교면칠동리 (寶城郡筏橋面七洞里) 정긔홍(鄭基洪)이란사람은원래재산가로 돈이라면눈이어두어 알뒤를 분별치못하든차에 한동리에사는 최한권(崔漢權)이를 감언리설로 꾀이어 현금수백원으로 아편(阿片)을비밀이사다가 리익을 분배하기로 계약을한후에 최한권을식혀 매매케하얏든바 이부탁을바든 최한권은 천재의 조흔긔회로알고 아편세병을판후 대금사십여원을탐용하얏든바 이것을 탐지한 정긔홍은매우분하야수차독촉을하든끗헤자긔가친지들사이에렴가로방매하다가 당디 경찰서에발각데포되야 엄중한 취됴를밧는동시에 아편을 매수하얏든십일명도 검거하야 각각엄중한취됴를마치고 경중을따라 벌금에처하엿다고

醉中暴行者

시내청운동(淸雲洞)일백삼십번디에사는방윤배(方允培)(三六)와 가튼동리일백삼십일번디 백용남(白用男)(三○)등 두명은이일밤 일곱시경에 술이취하야 청운동상에서 행인에게 폭행을하다가 순사에게 제지를당하고도 오히려순사에게까지 덤벼서 종로서리순사의머리까지 상케하엿슴으로 두명을 즉시종로서에 다리고 가든중 백용남이는 종로에서 도주하야 방윤배만 류치하얏고 백용남이도삼일새벽에 다시잡히어 역시 류치되얏다고

휘파람

경긔도경찰부위생과에근무하든순사부장으로고양군숭인면신설리(高陽郡崇仁面新設里)일백삼십이번디에사는김긴환이는▲지난정월초하로날오후여덜시에 자긔상전인 주방위생과장의집에세배를갓다가▲그이웃집에드러가서외투와구두를 훔쳐가지고 다라나다가붓들리어 ▲지금절도혐의로 취됴중이요 징계면직까지 되얏다한다▲유무죄는 됴사한후에나 알겟지마는 하여간 현직순사부장으로절도혐의는좀창피스러운일이요

創作 검은敎師

星海 (三)

영민은 한번다시 마음을도르켜생각하매 이학교에서 교원노릇만하다가 설흔살이 되기전에 일즉히 죽어바리라고 저주(咀呪)한것을 그러케 분하고섭섭하게 역일수업섯다 도리혀 사흘전에 코피흘린 생도를 돌려보내고 늣기든바와 갓든 슬품과붓그러움을 다시 늣기게되엿다 생도의피로 말미암아 생기엇든 마음가운데의 험집이 다시 그새빨안입을 버리는듯십헛다

영민은 그락서한것을 한참동안이나 가만히 바라보다가 힘업는거름으로 다시 직원실로 도라왓다 다른 동료교원들도 그전날밤의 피곤한기운이 교수를마친뒤에 일시에발작(發作)한것처럼 힘업시안저서 아모일도하지안코 멀거니 담배만 피웟다 그중에도 D가 가장 피곤한것이 나타나뵈엇다 그러고그들은 영민의 얼골비치엇더케 흥분한것에는 무관심(無關心)해보이엇다 이것은다만 그전날밤에 피차에잠을충분히 자지못한것이 모도다얼골비치 조치못한 원인이라고 생각한싸닭이엇다

영민은여러동료와작별하고려관으로 바로도라가랴하엿다 직원실 문밧게로 나올때에D는 『오늘석양에는 자네차례일세!속푸리를 좀해야지!』하고 나아가는 영민에게 부탁하엿다 다른선생들도 『동감동감(同感同感)』이라고 뒤를 이어 말하엿다 『그러면 오게 기다릴터이니』하고한마듸말을 던지고그는려관으로 도라왓다 길을 걸을째에도 생도의코피와 서른이 못되야 이학교에서죽으라고 저주(咀呪)한 문구가눈에 어른어른하게 비취는듯하엿다

그가 려관에 도라와서 방안을 정돈하고피곤한몸으로 아렛목에 누어 담배한개를박피어물엇슬때에 밧게서 누구가그를 차젓다 영민은 급히나가보앗다 차저온 손님은 그전날석양에 차저왓다가 영민을만나지못하고 오늘석양에 오기로하고 도라간벗이엇다.

영민은 그벗이 그전날에와 차저노코간편지로 말미암아 차저온이가 자긔의친하든친구인줄을 알게되엇슬뿐이다 만일그러한 편지가업시행길에서나 또는집으로 차저와서 뜻밧게그얼골을 대하게되엇드면 도저히 그이가 자긔는아는벗인줄을 쌔닷지못할것이엇다 그만큼 그친구의 외형이 변하엿섯다 그는중학을 졸업할때에는 아름다운청년이엇섯다 그러나 오늘 영민의 눈에비취인 그는신수조흔걸인과 조곰도다름이업섯다 그는리발한지가여러해나된것가티 머리털이귀를넙고 다시억개까지내려덥혓섯다 드문드문난 수염은 아래우럭에 수북하게 덥히엿다 그리고 광대뼈가쑥나오고 뺨은 움숙드러갓섯다 다만하나 녯날그대로 남어잇는것은 뜨으로 그린듯한눈섭과 조곰뉘드러간듯한눈이엇다 만일 그 눈섭과 총긔잇는눈이그에게업다하면 영민은 무엇으로보든지 녯날벗이라고 생각할수업섯슬것이다 그는양복을 입엇스나바지가해저서 거의살이나오고 웃저고리는 굴뚝쑤시는사람의의복이나 조곰도다름업섯다 영민은 한참동안이나 바라보다가 뜰아래로내려가 그손을붓드럿다

『이것오래간만일세!뜻밧기지!』라 인사하는말로 역시녯날의히듯든 벗의음성이엇다 영민은 손목을쇠붓고 방으로드러왓다

이두사람이 방으로 드러갈째에 문간에서 그안을찬찬히 엿보는사람이 잇다 영민은 들어갈째에 이것이 일핏눈에띄엿다 영민은이상하야 그벗에게물엇다

『자네와 가티온손님이잇나』

『나하고? 아닐세 밧게서보는사람말인가? 그것은 쇠나불일세!』

『쇠나불이라니?』

『부터다니는것말이야? 스파이......』

이『스파이』라는말이 그벗의 지금까지하여온생활이 엇더한것을 영민에게웅변으로 말하엿다 그리고 그의사상이 엇더하게변한것도 아울러 일러주엇다

영민은 다시방문을열고 밧갓을 내다보앗다 그들이 방으로 들어온뒤에 『스파이』는 대담스럽게 압마당까지 들어왓섯다 그는 영민이도 아는 S주재소형사(駐在所刑事)엿섯다 형사는영민을 보고는

『잠간 귀좀봅시요』 하고영민압흐로 다정히 왓섯다

영민은방안으로 드러가랴는 발을다시멈추고 형사를도라다보앗다

『지금온손님이 누군줄아심닛가?』 하고형사는 물엇다

『네! 제의친한친구 임니다 웨그리서오?』

영민은좀불쾌한늣김으로대답하엿다

『웨그리서요?』란말이 좀이상슬어웟든지 『스파이』는 『아니오......』하고 그대로 밧갓흐로 나아가버렷다

영민은 방안으로 다시들어갓다

『그런데 대관절 엇더케된셈인가? 아마그동안벌서 사오년되엿지!』하고 영민이가말을내기는 내엇스나 무엇이라고다시할말이업섯다

그벗도 빙글빙글 웃기만하고한참은 아모말도업섯다